



農務e把抓

種植登記

介接臺灣有機農業資訊網



2026.04.28
V6

01-事前準備

P.3-P.9

02-手機版操作

P.10-P.15

03-網頁版操作

P.11-P.19

1-事前準備

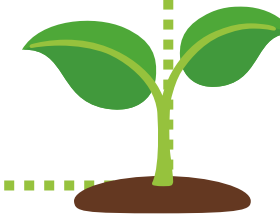

確認是否已介接有機證書字號

 若欲將農務e把抓之生產作業紀錄與進銷貨紀錄上傳到有機系統，須先完成介接申請。

介接原則

- 需取得有機/轉型期證書字號；申請中、未取得證書字號**無法介接**。
- 確認期別：證書對應期別(有機/轉型期)正確。
- 驗證範圍：生產。
- 驗證狀態：通過。
- 證書需在有效期內。

臺灣有機農業資訊網 網站導覽 有機驗證 友善耕作 輔導政策 最新消息 常見問題 檔案下載 相關連結 登入 帳號註冊 中文

Information
有機業者查詢
SEARCH

> 首頁 / 有機驗證 / 有機業者查詢

依欄位查詢

不拘

關鍵字

請輸入關鍵字

驗證範圍

不拘

驗證狀態

不拘

產品品項

請選擇

驗證區域

不拘

縣市

縣市

鄉鎮市區

鄉鎮市區

驗證有效截止日期

~

終止/結束日期

~

列出全部 查詢

序號	農產品經營者名稱	驗證範圍	產品品項	驗證機構	證書字號	驗證有效截止日期	終止/結束日期	驗證狀態	驗證地區
1	簡連獅	生產	大漿果、包葉菜、瓜菜、果菜、根莖菜、短期葉菜	采園生態驗證有限公司	1-008-131005(有機)	2027年06月21日		通過	境內
2	保證責任嘉義縣東石合作農場(食品廠)		天然植物茶、穀物加工品	國立中興大學	1-006-300034	2025年09月29日	2024年05月22日	結束	境內
3	楊協翰(原味蕃薯園)		冷藏或冷凍食品	國立中興大學	1-006-300054	2028年01月16日	2025年12月31日	結束	境內
4	苗栗縣南庄鄉農會		罐頭食品	國立中興大學	1-006-300078	2025年05月18日	2024年05月22日	結束	境內
5	星海生物科技有限公司	加工	其他、乾燥蔬果調製加工品、植物粉狀	國立中興大學	1-006-300122	2023年04月18日	2021年09月03日	結束	境內

如何與臺灣有機農業資訊網介接-手機版

1 基本資料

2 有機介接申請

3 * 證書字號 1-009-120803
請選擇證書級別

4 介接申請

* 證書字號 請輸入證書字號
請選擇證書級別

序號: 1
申請日期: 2026/04/16
證書字號: 1-009-120804
證書級別: 轉型期
審核狀態: 通過

請選擇證書級別

- 請選擇證書級別
- 有機
- 轉型期
- 有機/轉型期

- 步驟1：點擊「基本資料」
- 步驟2：點擊「有機介接申請」
- 步驟3：輸入有機證書字號及證書級別
- 步驟4：點擊 **介接申請**

- 送出後，請等待系統審核與介接處理。
- 介接申請成功後，請先至本系統進行「有機下載」，以利後續作業均可正常上傳

如何與臺灣有機農業資訊網介接-網頁版



使用電腦
申請介接您的有機證書字號



步驟1：點擊導覽列其他

步驟2：點擊下拉選單有機管理

步驟3：點擊生產作業紀錄的有機介接申請分頁

步驟4：填寫欲介接的有機證書字號和級別後，點擊介接申請

📌 送出後，請等待系統審核與介接處理

📌 介接申請成功後，請先至本系統進行「有機下載」，以利後續作業均可正常上傳

如何與臺灣有機農業資訊網介接-手機版



聯絡我們

使用APP線上留言功能
或Email

或



撥打客服專線
079703898#3

- 📌 請告知您在農務e把抓的單位名稱與在有機系統的「有機證書字號」、「證書級別」
- 📌 我們收到訊息後會立即為您介接臺灣有機農業資訊網，並通知您已完成介接設定
- 📌 當您收到通知之後，請先至本系統進行「有機下載」，以利後續作業均可正常上傳

登打原則

- 有種植作物
栽培管理、田間作業：4月~9月，每月至少一筆資料，最後一個月要採收紀錄。
- 無種植作物
空地管理：1月、2月、3月、10月、11月、12月，每月至少一筆資料。



操作流程

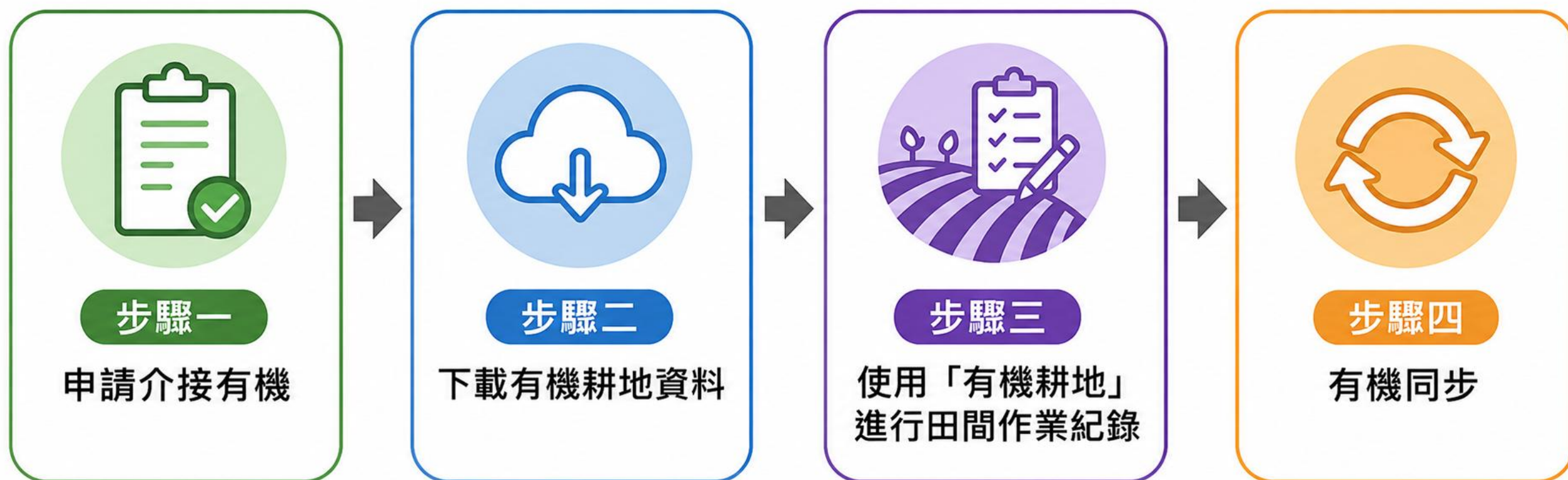

2-手機版操作

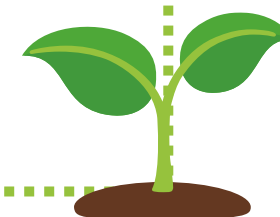



如何進行有機下載

從「臺灣有機農業資訊網」下載耕地資訊

請至本系統「基本管理」的「生產作業紀錄」選擇有機證書字號後，點擊



- 步驟1：點擊首頁基本資料
- 步驟2：點擊生產作業紀錄
- 步驟3：選擇有機證書字號後，點擊有機下載



如何建立 栽培紀錄-1

點選地圖上 **耕地資訊** 或首頁

耕地列表

點選**耕地**

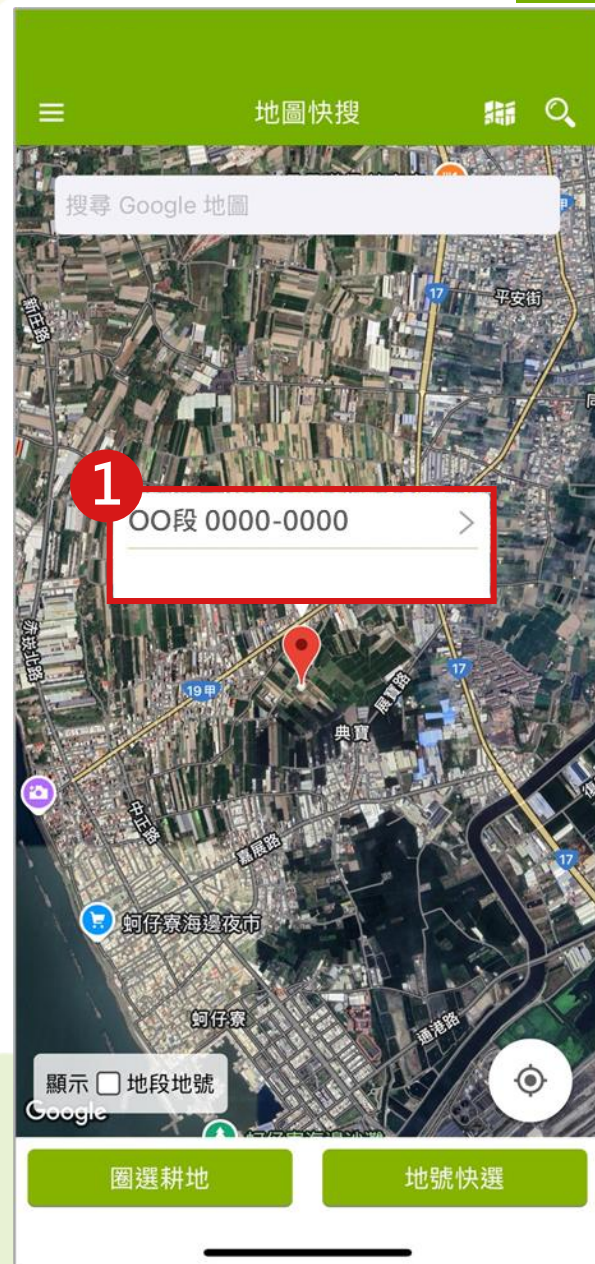

步驟1：點選**耕地資訊**

步驟2：點選**新增栽培**

步驟3：勾選**有機耕地**並選取**證書字號**

步驟4：新增點選**作物名稱**、**種植方式**、**種植日期**等

步驟5：點選**儲存**即可

!! 如欲上傳至有機系統則「栽培種植方式」需勾選「有機」並且選取「有機證書字號」

Q 我找不到想新增的栽培作物
A 至 [基本資料] > 點擊 [主要作物] > 點擊 [新增作物]，即可自行新增作物。



如何建立 採收紀錄(田間作業)-1

點選栽培資訊 新增田間作業紀錄



步驟1：點選栽培作物

步驟2：點選新增田間作業紀錄

步驟3：填寫田間作業紀錄及相關必填欄位

!! 必填：工作項目、實際作業日期

• 工作項目選擇「栽培管理」「採收」

• 實際作業日期選擇「實際採收日」

若栽培勾選採收完畢，則可進行下一批輪作

步驟4：點擊儲存



如何建立 空地紀錄

點選

空地管理



2 新增田間作業紀錄



3



步驟1：點擊空地管理

步驟2：點擊新增田間作業紀錄

步驟3：填寫田間作業紀錄及相關必填欄位

!! 必填：工作項目、實際作業日期

• 工作項目可自行選擇「栽培管理」內的項目

• 實際作業日期選擇「休耕日期」

步驟4：點擊儲存

!! 說明

若休耕期間為「當月」
2026/7/1~7/30，因休耕期為1個月，則需建立1筆資料。

若休耕期間為「跨月」
2026/7/15~9/15，因休耕期橫跨3個月，則需建立3筆資料。

如何同步至有機系統

若欲將農務e把抓之生產作業紀錄同步到有機系統，請依下列步驟進行：

至生產作業紀錄並於「生產作業紀錄」點擊

有機同步

一鍵同步耕地、栽培、田間作業等



步驟1：點擊首頁基本資料

步驟2：點擊生產作業紀錄

步驟3：點擊有機同步

3-網頁版操作

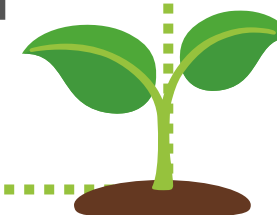



如何進行有機下載

從「臺灣有機農業資訊網」下載耕地資訊

請至本系統「有機管理」並於「生產作業紀錄」的「耕地」選擇有機證書字號後，
 點擊 **有機下載**

1 其他

2 有機管理

農務e把抓 地圖 耕地管理 田間作業 栽培管理 經營管理 農事服務任務 其他...

其他

- 基本資料...
- 栽培排程
- 田間管理...
- 產量管理...
- 環境感測紀錄
- 檢驗管理...
- 產銷履歷
- 資料查詢
- 田間影像歸檔
- 協助工具
- 農場事件紀錄

有機管理

有機同步

地段/地號/區號/分管-坵塊	有機證書字號	耕地面積	空地面積	種植面積 (公頃)	同步狀態
九甲圍段 1021-0000/(無...	1-113-241228[有機]	0.3444	0.3444	0.0000	○ 編輯
九甲圍段 1021-0000/(無區...	1-113-241228[有機轉型期]	0.3444	0.3444	0.0000	○ 編輯

3 生產作業紀錄

4 有機下載

農務e把抓 地圖 耕地管理 田間作業 栽培管理 經營管理 農事服務任務 其他...

首頁 > 有機管理 > 耕地 >

生產作業紀錄

耕地

栽培 田間作業 巡查紀錄 備忘錄 同步資訊

有機同步

依耕地位置 不拘 不拘 不拘 依欄位查詢 不拘 依同步狀態 不拘

查詢 列出全部

請選擇有機證書字號

序號	縣市	鄉鎮市區	地段/地號/區號/分管-坵塊	有機證書字號	耕地面積	空地面積	種植面積 (公頃)	同步狀態
1	高雄市	橋頭區	九甲圍段 1021-0000/(無...	1-113-241228[有機]	0.3444	0.3444	0.0000	○ 編輯

步驟1：點擊導覽列其他

步驟2：點擊下拉選單有機管理

步驟3：點擊生產作業紀錄的耕地分頁

步驟4：選擇有機證書字號後，點擊有機下載



如何建立 栽培紀錄-1

點選導覽列 **耕地管理** 或 **栽培管理**

耕地管理

農務e把抓 地圖 耕地管理 田 栽培管理 農事服務任務 其他...

首頁 > 耕地管理 >

依欄位查詢 不拘 依耕地狀態 不拘
依作物查詢 Q不拘 Q不拘 依類型查詢 不拘
依耕地位置 Q不拘 Q不拘 Q不拘 依停用 否
依產銷履歷耕地 不拘 依產銷履歷單位代碼 不拘
依有機證書字號 不拘 不拘

查詢 列出全部

1 新增多筆栽培

序號	縣市鄉鎮區	地段	地號	區號	分管-坵塊	農民	面積 (公頃)	耕作中作物	產銷履歷單位代碼	有機證書字號	停用
<input checked="" type="checkbox"/>	OO市	OO段	0000-0000			王OO	0.5	大芥菜	-	0-000-000000	否
<input type="checkbox"/>	OO市	OO段	0000-0000			王OO	0.5	佛手柑	-	0-000-000000	否

栽培管理

農務e把抓 地圖 耕地管理 田 栽培管理 農事服務任務 其他...

首頁 > 栽培管理 >

依欄位查詢 不拘 依作物查詢 Q不拘 Q不拘
依種植日期 節 ~ 節 預計採收日 節 ~ 節
依栽培狀態 計畫 耕作中 採收中 廢耕 採收完畢 依耕地類型 不拘
依產銷履歷 不拘 依產銷履歷單位代碼 不拘
依耕地位置 Q不拘 Q不拘 Q不拘 依有機證書字號 不拘 不拘

查詢 列出全部

1 新增

序號	狀態	種植日	作物-品種	栽培階段	耕地	產銷履歷單位代碼	有機證書字號	農民	種植面積	預計採收日
<input type="checkbox"/>	耕作中	2025/01/08	大芥菜		OO段 0000-0000...	-	0-000-000000	王OO	0.5	-
<input type="checkbox"/>	耕作中	2025/01/08	佛手柑		OO段 0000-0000...	-	0-000-000000	王OO	0.5	-

步驟1：勾選耕地，點擊新增多筆栽培

步驟1：點擊新增



如何建立 栽培紀錄-2

點選導覽列

耕地管理

或

點選導覽列

栽培管理



如欲上傳至有機系統則
「種植方式」需勾選「有機」
並且選取「有機證書字號」

步驟1：點選作物名稱、種植方式、種植日期、耕地資訊

步驟2：點擊儲存即可



我找不到想新增的栽培作物



至 [基本資料] > 點擊 [主要作物] > 點擊 [新增作物]，即可自行新增作物。

新增栽培

步驟1. 栽培資訊

計畫 — 耕作中 — 採收中 — 廢耕

種植方式 產銷履歷 有機 可依實際種植方式勾選，若為一般種植可不需勾選

有機證書字號

栽培來源

*農民

*作物名稱

品種

(註) 產履或有機栽培，僅能選取一項品種

栽培階段

栽培環境 露天 設施

自動依標準栽培層建立工作項目 (註：若勾選，將依作物、種植日期，找出符合的標準栽培層並自動建田間作業工作項目)

*種植日期 直播 移苗

預計採收週次 連續採收

備註

步驟2. 耕地資訊 (耕地單位：公頃 / 採收單位：公斤)

單栽培多耕地 (註：若輸入多筆耕地，系統僅會建立「一筆」多耕地的栽培) 總種植面積 0 公頃 總預計採收量 0 公斤

*縣市 ▲	*鄉鎮市區 ▲	*地段/地號/區號/分管-坵塊 ▲	產銷履歷 單位代碼 ▲	有機證書 字號 ▲	耕地面積 ▲	空地面積 ▲	*種植面積 ▲	*預計採收量 ▲
OO市	OO區	OO段	-	-	0.5	0	0.5	10 畝



如何建立 採收紀錄(田間作業)-1

點選導覽列 **栽培管理** 或 **田間作業**

農務e把抓 地圖 耕地管理 田間作業 **栽培管理** 農事服務任務 其他...

首頁 > 栽培管理 >

依欄位查詢 不拘 依作物查詢 Q不拘 Q不拘
 依種植日期 依預計採收日
 依栽培狀態 計畫 耕作中 採收中 廢耕 採收完畢
 依產銷履歷 不拘 依耕地類型 不拘
 依耕地位置 Q不拘 Q不拘 Q不拘 依產銷履歷單位代碼 不拘
 依有機證書字號 不拘 不拘

1 列出全部

★依勾選 **新增田間作業** 資訊 列印 QR-Code Excel維護 新增 刪除

<input type="checkbox"/>	序號	狀態	種植日	作物-品種	栽培階段	耕地	產銷履歷單位代碼	有機證書字號	農民	種植面積	預計採收日	<input type="checkbox"/>	<input type="checkbox"/>
<input checked="" type="checkbox"/>	1	耕作中	2025/01/08	大芥菜		OO段 0000-0000...	-	0-000-000000	王OO	0.5	-	<input type="checkbox"/>	<input type="checkbox"/>
<input type="checkbox"/>	2	耕作中	2025/01/08	佛手柑		OO段 0000-0000...	-	0-000-000000	王OO	0.5	-	<input type="checkbox"/>	<input type="checkbox"/>

農務e把抓 地圖 耕地管理 田間作業 **田間作業** 農事服務任務 其他...

首頁 > 田間作業 >

依欄位查詢 不拘 依完成 不拘 依派工 不拘
 依工作項目 Q不拘 Q不拘 依預計作業日
 依作物查詢 Q不拘 Q不拘 依實際作業日
 依耕地位置 Q不拘 Q不拘 Q不拘 依作業人員 Q不拘
 依農事服務單位 Q不拘 依產銷履歷單位代碼 不拘
 依有機證書字號 不拘 不拘

查詢 列出全部

★依勾選作業項目進行 批次派工 工時維護 完工回報 **1** 新增 刪除

<input type="checkbox"/>	預計作業日	實際作業日	工作項目	耕地	產銷履歷單位代碼	有機證書字號	作物-品種	作業人員	完成	農事服務單位	<input type="checkbox"/>	<input type="checkbox"/>
<input type="checkbox"/>	01/08	2025/01/08	(06)疏苗	OO段 0000-0000...	0-000-000000	0-000-000000	大芥菜	王OO	V		<input type="checkbox"/>	<input type="checkbox"/>
<input type="checkbox"/>	01/08	2025/01/08	(05)播種	OO段 0000-0000...	0-000-000000	0-000-000000	佛手柑	王OO	V		<input type="checkbox"/>	<input type="checkbox"/>

步驟1：勾選栽培，點擊新增田間作業

步驟1：點擊新增



如何建立 採收紀錄(田間作業)-2

點選導覽列 田間作業

步驟1：確認欲新增採收紀錄(田間作業紀錄)的栽培資訊

步驟2：填寫田間作業紀錄及相關必填欄位



必填：工作項目、實際作業日期

• 工作項目選擇「栽培管理」「採收」

• 實際作業日期選擇「實際採收日」

步驟3：若確定採收完畢，請勾選採收完畢

若栽培勾選採收完畢，則可進行下一批輪作

步驟4：填寫完成，點擊新增

1 新增田間作業紀錄

新增一列栽培

縣市 ▲	鄉鎮市區 ▲	地段/地號/區號/分管-坵塊 ▲	耕作中作物 ▲	種植面積(公頃) ▲	產銷履歷單位代碼 ▲	有機證書字號 ▲
OO市	OO區	OO段	大芥菜-2025/01/08-P20250108001	0.5	-	0-000-000000

(註：請先建立好栽培資訊，如有異動栽培或工作項目將清空工作項目、資材、防治對象、作業人員。)

2

作業品種

*工作項目

預計作業日期 ~

實際作業日期 *預計作業日期或實際作業日期至少須填寫其中一項

農事服務單位

作業人員

農機具 新增農機具

類型	名稱	農機具使用人員

預計採收量

實際採收量 採收完畢 **3**

新增
取消

4



如何建立 空地紀錄-1

點選導覽列 耕地管理

農務e把抓 地圖 **耕地管理** 培管理 經營管理 農事服務任務 其他...

首頁 > 耕地管理 >

依欄位查詢 不拘
依作物查詢 Q 不拘
依耕地位置 Q 不拘
依產銷履歷耕地 不拘
依有機證書字號 不拘

依耕地狀態 不拘
依類型查詢 不拘
依停用 否
依產銷履歷單位代碼 不拘

查詢 列出全部

列表 圖卡

★ 依勾選耕地, 新增多筆栽培 或 新增作業紀錄 列印耕地 QR-Code 新增 Excel匯譯 停/啟用 刪除

序號	縣市鄉鎮區	地段	地號	區號	分管-坵塊	農民	面積 (公頃)	耕作中作物	產銷履歷單位代碼	有機證書字號	操作
1	OO市	OO段	0000-0000			王OO	0.5	大芥菜	-	0-000-000000	編輯
2	OO市	OO段	0000-0000			王OO	0.5	佛手柑	-	0-000-000000	編輯

步驟1：確認休耕的耕地，點擊編輯

2026 回列表

OO縣OO鄉 OO段 0000-0000 有機轉型期耕地 0-000-000000

耕地面積 0.2143 公頃 耕作中面積 0.5 公頃
耕地類型 租賃 耕地狀態 採收中
農民 0818TEST2

陰 17°C 溼度88% 降雨機率20%

新增栽培 列印耕地 QR-Code

2 空地管理

3 新增作業

田間作業紀錄

預計作業日期	實際作業日期	工作項目	作業人員	完成

步驟2：切換頁籤至空地管理

步驟3：點擊新增作業



如何建立空地紀錄-2

點選導覽列 耕地管理

步驟1：確認欲新增休耕紀錄(田間作業紀錄)的耕地

步驟2：填寫田間作業紀錄及相關必填欄位



必填：工作項目、實際作業日期

- 工作項目可自行選擇「栽培管理」內的項目
- 實際作業日期選擇「休耕日期」

步驟3：填寫完成，點擊新增



說明

若休耕期間為「當月」2026/7/1~7/30，因休耕期為1個月，則需建立1筆資料。

若休耕期間為「跨月」2026/7/15~9/15，因休耕期橫跨3個月，則需建立3筆資料。

新增田間作業紀錄

耕地資訊 OO縣OO鄉 OO段 0000-0000

*工作項目

(註：如有異動工作項目將清空資材、防治對象)

2 預計作業日期 ~

實際作業日期

*預計作業日期或實際作業日期至少須填寫其中一項

農事服務單位

作業人員

農機具

類型	名稱	農機具使用人員
----	----	---------

防治對象

資材

類型 ▲	名稱 ▲	使用量 ▲	單位面積用量 ▲	用水量(公升) ▲	稀釋倍數 ▲
------	------	-------	----------	-----------	--------

備註

照片

顯示農務資源清單(點選可維護工時資料)>

如何同步至有機系統

若欲將農務e把抓之生產作業紀錄同步到有機系統，請依下列步驟進行：

➤ 至有機管理並於「生產作業紀錄」點擊

有機同步 

一鍵同步耕地、栽培、田間作業等



☺ 一手掌握您的農務工作

🌾 最完善的田間作業紀錄

🏠 最便利的耕地管理工具



謝謝聆聽
敬請指教



服務電話

07-9703898 轉 3



電腦版

首頁 > 登入 >

點擊「



」

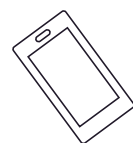

手機版

登入APP >

點擊「



」

聯絡我們



電子郵件

agrservice@mail.linkchain.tw

Android



iOS (iPhone)



農務e把抓

